

รายงานการประชุมคณะกรรมการการเงินและทรัพย์สิน

สมัยสามัญ ครั้งที่ 8/2563

วันจันทร์ที่ 24 สิงหาคม 2563 เวลา 13.00 น. เป็นต้นไป

ประชุมออนไลน์ผ่านระบบ Cisco Webex Meeting

โดยส่งสัญญาณการประชุมไปยังห้องประชุมทองกลาง 1 ชั้น 2 อาคาร 7 มหาวิทยาลัยทักษิณ
วิทยาเขตสงขลา และห้องประชุมปาริฉัตร มหาวิทยาลัยทักษิณ วิทยาเขตพัทลุง

ผู้เข้าประชุม

- | | |
|--|---------------|
| 1. อธิการบดี (รองศาสตราจารย์ ดร. วิชัย ชำนิ) | ประธานกรรมการ |
| 2. ผู้ทรงคุณวุฒิทางด้านกฎหมาย (อาจารย์ศรุต จุยมณี) | กรรมการ |
| 3. ผู้ทรงคุณวุฒิทางด้านการเงินหรือบัญชี (อาจารย์ยงยุทธ รัตนสุวรรณ) | กรรมการ |
| 4. รองอธิการบดีฝ่ายวิชาการและวิเทศสัมพันธ์ (รองศาสตราจารย์เกษม อัครตรีรัตนกุล) | กรรมการ |
| 5. รองอธิการบดีฝ่ายบริหารและกิจการนิสิต สงขลา (รองศาสตราจารย์ไพบุลย์ ดวงจันทร์) | กรรมการ |
| 6. รองอธิการบดีฝ่ายการพัสดุ (รองศาสตราจารย์ไพบุลย์ ดวงจันทร์) – รักษาการแทน | กรรมการ |
| 7. รองอธิการบดีฝ่ายพัฒนาองค์กรและทรัพยากรบุคคล (อาจารย์สายพิน วิไลรัตน์) | กรรมการ |
| 8. คณบดีคณะเศรษฐศาสตร์และบริหารธุรกิจ (ผู้ช่วยศาสตราจารย์ ดร. วาสนา สุวรรณวิจิตร) | กรรมการ |
| 9. คณบดีคณะนิติศาสตร์ (รองศาสตราจารย์ ดร. กรกฎ ทองชะโชค) | กรรมการ |
| 10. รองอธิการบดีฝ่ายบริหารและกิจการนิสิต พัทลุง (อาจารย์ ดร.สุชาติ สุขสถิตย์) | กรรมการ |
| 11. คณบดีคณะเทคโนโลยีและการพัฒนาชุมชน (ผู้ช่วยศาสตราจารย์ ดร. สุรศักดิ์ คชภักดี) | กรรมการ |
| 12. คณบดีคณะวิทยาศาสตร์ (อาจารย์ ดร. ธนพันธุ์ ปัทมานนท์) | กรรมการ |



- | | |
|--|---------------------|
| 13. รองอธิการบดีฝ่ายวิจัยและบริการวิชาการ (รองศาสตราจารย์ ดร. อนุพงษ์ จิตรนิรัตน์) | กรรมการ |
| 14. รองอธิการบดีฝ่ายวางแผน การคลัง และกิจการสภามหาวิทยาลัย (ผู้ช่วยศาสตราจารย์ ดร. วสันต์ กาญจนมุกดา) | กรรมการและเลขานุการ |
| 15. หัวหน้าฝ่ายการคลังและทรัพย์สิน (นางจันทิมา คงคาลัย) | ผู้ช่วยเลขานุการ |
| 16. หัวหน้าฝ่ายแผนงาน (นางสาวอาภรณ์ แก้วสลัศรี) | ผู้ช่วยเลขานุการ |

ผู้ไม่เข้าประชุม

ผู้เข้าร่วมประชุม

- | | | |
|---------------------------|------------------------|-------------------------|
| 1. นางสาวมานิภา ทองฤกษ์ | นักวิชาการเงินและบัญชี | ฝ่ายการคลังและทรัพย์สิน |
| 2. นางกนกพร มุสิกะจินดา | เจ้าหน้าที่บริหารงาน | ฝ่ายการคลังและทรัพย์สิน |
| 3. นางสาวจงกล ปาลานุพันธ์ | เจ้าหน้าที่บริหารงาน | ฝ่ายแผนงาน |

เริ่มประชุม เวลา 13.10 น.

เมื่อครบองค์ประชุมประธานที่ประชุม กล่าวเปิดประชุมและดำเนินการตามระเบียบวาระการประชุมต่างๆ ดังนี้

ระเบียบวาระที่ 1 เรื่องแจ้งเพื่อทราบ

1.1 เรื่องแจ้งจากประธาน

- ไม่มี -

1.2 เรื่องแจ้งจากกรรมการ

- ไม่มี -

1.3 เรื่องแจ้งจากกรรมการและเลขานุการ

1.3.1 เรื่อง รายงานรายได้เงินนอกงบประมาณเปรียบเทียบประมาณการเงินรายได้ ปีงบประมาณ พ.ศ. 2563 (ไตรมาส 3) ณ วันที่ 30 มิถุนายน 2563 (ฝ่ายการคลังและทรัพย์สิน)

ฝ่ายการคลังและทรัพย์สิน รายงานรายได้เงินนอกงบประมาณเปรียบเทียบประมาณการเงินรายได้ (หน่วยงานภายใต้สังกัดวิทยาเขตสงขลา/วิทยาเขตพัทลุง) ประจำปีงบประมาณ พ.ศ. 2563 ณ วันที่ 30 มิถุนายน 2563 มียอดรายรับจริงจำนวนเงิน 256,099,282.19 บาท (สองร้อยห้าสิบล้านเก้าหมื่นเก้าพันสองร้อยแปดสิบสองบาทสิบเก้าสตางค์) ดังนี้



| รายการ | ประมาณการรายได้ ปีงบประมาณ 2563 | รายรับ ณ 30 มิ.ย. 63 | เพิ่มขึ้น / ลดลง จากประมาณการ | |
|--|------------------------------------|-------------------------|----------------------------------|---------------|
| | | | จำนวน | ร้อยละ |
| รวม | 455,312,200.00 | 256,099,282.19 | (199,212,917.81) | -43.75 |
| 1. ค่าธรรมเนียมการศึกษา | 344,293,900.00 | 165,293,075.00 | (179,000,825.00) | -51.99 |
| 2. ค่าหอพัก | 22,800,000.00 | 12,310,906.00 | (10,489,094.00) | -46.00 |
| 2.1 วิทยาเขตสงขลา | 6,800,000.00 | 7,225,550.00 | 425,550.00 | 6.26 |
| 2.2 วิทยาเขตพัทลุง | 16,000,000.00 | 5,085,356.00 | (10,914,644.00) | -68.22 |
| 3. ค่าธรรมเนียมต่าง ๆ | 6,000,000.00 | 5,227,270.00 | (772,730.00) | -12.88 |
| 4. เงินผลประโยชน์ที่ได้จากที่ราชพัสดุและที่ของมหาวิทยาลัย | 3,000,000.00 | 6,026,656.21 | 3,026,656.21 | 100.89 |
| 4.1 ค่าเช่าร้าน | 3,000,000.00 | 3,954,036.21 | 954,036.21 | 31.80 |
| 4.2 ค่าที่พัก (รวมค่าบำรุงที่พักของบุคลากร) | 0.00 | 2,072,620.00 | 2,072,620.00 | 100.00 |
| 5. เงินผลประโยชน์ หรือเงินรายได้อื่นๆ | 65,079,000.00 | 67,147,624.98 | 2,068,624.98 | 3.18 |
| 5.1 ดอกผลเงินฝากธนาคาร | 30,000,000.00 | 20,237,368.97 | (9,762,631.03) | -32.54 |
| - รายได้ดอกเบี้ยเงินฝากและสถาบันการเงิน | | 15,671,624.96 | | |
| - กำไรจากการจำหน่ายเงินลงทุน | | 4,565,744.01 | | |
| 5.2 รายได้สถาบันทักษิณคดีศึกษา | 1,700,000.00 | 1,034,892.00 | (665,108.00) | -39.12 |
| 5.3 รายได้วิทยาลัยภูมิปัญญาชุมชน | 0.00 | 186,267.00 | 186,267.00 | 100.00 |
| 5.4 รายรับอื่น ๆ | 30,000,000.00 | 40,023,027.01 | 10,023,027.01 | 33.41 |
| - รายได้จากบริการวิชาการ | | 8,089,908.50 | | |
| - รายได้จากส่วนงาน | | 60,000.00 | | |
| - รายได้เพื่อการวิจัยจากแหล่งทุนภายนอก | | 11,800,694.76 | | |
| - รายได้อื่นๆ | | 20,072,423.75 | | |
| 5.5 ค่าขึ้นทะเบียน | 3,379,000.00 | 5,148,000.00 | 1,769,000.00 | 52.35 |
| 5.6 เงินบริจาค | 0.00 | 518,070.00 | 518,070.00 | 100.00 |
| 6. เงินรับฝาก | 14,139,300.00 | 93,750.00 | (14,045,550.00) | -99.34 |
| 6.1 ค่าบำรุงกิจกรรม | 5,935,900.00 | 0.00 | (5,935,900.00) | -100.00 |
| 6.2 ค่าบำรุงกีฬา | 5,905,600.00 | 0.00 | (5,905,600.00) | -100.00 |
| 6.3 ค่าประกันสุขภาพและค่าประกันอุบัติเหตุ | 2,297,800.00 | 93,750.00 | (2,204,050.00) | -95.92 |

หมายเหตุ : ข้อมูลจากระบบบัญชี 3 มิติ เฉพาะหน่วยงานสังกัดวิทยาเขตสงขลาและสังกัดวิทยาเขตพัทลุง ไม่รวมวิทยาลัย
การจัดการเพื่อการพัฒนา หน่วยงานลักษณะพิเศษ และกองทุนต่างๆ

ส.ป.



แผนภูมิสรุปรเปรียบเทียบรายรับกับประมาณการเงินรายได้ ประจำปีงบประมาณ 2563 ณ วันที่ 30 มิถุนายน 2563 แสดงให้เห็นถึงการเปรียบเทียบรายรับจริง ณ วันที่ 30 มิถุนายน 2563 กับประมาณการเงินรายได้ ปีงบประมาณ 2563 การเพิ่มขึ้นลดลง ในแต่ละประเภทรายการ ประกอบด้วย ค่าธรรมเนียการศึกษา ค่าหอพัก ค่าธรรมเนียมต่างๆ เงินผลประโยชน์ที่ได้รับจากที่ราชพัสดุ และที่ของมหาวิทยาลัย เงินผลประโยชน์หรือเงินรายได้อื่นๆ และเงินรับฝาก ซึ่งมีรายละเอียดดังตารางรายงานสรุปรเปรียบเทียบรายรับจริงกับประมาณการเงินรายได้ข้างต้น

**ตารางเปรียบเทียบรายงานรายได้เงินนอกงบประมาณในช่วงเวลาเดียวกัน
ณ วันที่ 30 มิถุนายน 2563 กับ ณ วันที่ 30 มิถุนายน 2562**

| รายการ | รายรับ | | เพิ่มขึ้น/ลดลง | |
|---|----------------|----------------|----------------|--------|
| | ณ 30 มิ.ย. 63 | ณ 30 มิ.ย. 62 | จำนวน | ร้อยละ |
| รายได้เงินนอกงบประมาณ | 256,099,282.19 | 282,705,229.33 | -26,605,947.14 | -9.41 |
| 1. เงินค่าธรรมเนียมการศึกษา | 175,668,345.00 | 187,566,100.00 | -11,897,755.00 | -6.34 |
| 2. เงินผลประโยชน์ที่ได้จากที่ราชพัสดุและที่ของมหาวิทยาลัย | 18,337,562.21 | 22,380,785.91 | -4,043,223.70 | -18.07 |
| 3. เงินผลประโยชน์ หรือเงินรายได้อื่นๆ | 61,999,624.98 | 72,307,683.42 | -10,308,058.44 | -14.26 |
| 4. ค่าประกันอุบัติเหตุและประกันสุขภาพนิสิต | 93,750.00 | 450,660.00 | -356,910.00 | -79.20 |

ทั้งนี้ด้วยสถานการณ์การแพร่ระบาดของโรคติดเชื้อไวรัสโคโรนา 2019 (Coronavirus Disease 2019 : COVID-19) ซึ่งมีแนวโน้มที่เกิดการแพร่กระจายอย่างรุนแรงในวงกว้างขึ้นและยืดเยื้อยาวนาน

S.P.

นับตั้งแต่ไตรมาส 3 ประจำปีงบประมาณ 2563 เป็นต้นไป รายได้มีแนวโน้มลดลงจากการขาดรายได้ที่สามารถจัดเก็บได้จากรายได้ค่าบำรุงการศึกษา รายได้ค่าหอพัก รายได้ค่าเช่าสถานที่ รายได้จากดอกผลเงินฝากธนาคาร และรายได้อื่นๆ ที่เกี่ยวข้อง

(รายละเอียดตามเอกสารประกอบการประชุม หมายเลข 1.3.1)

รองอธิการบดีฝ่ายวางแผน การคลังและกิจการสภามหาวิทยาลัย เสนอที่ประชุมเพื่อรับทราบ รายงานรายได้เงินนอกงบประมาณเปรียบเทียบประมาณการเงินรายได้ (หน่วยงานภายใต้สังกัดวิทยาเขต สงขลา/ วิทยาเขตพัทลุง) ปีงบประมาณ พ.ศ. 2563 (ไตรมาส 3) ณ วันที่ 30 มิถุนายน 2563

มติ รับทราบ และมอบฝ่ายเลขานุการคณะกรรมการการเงินและทรัพย์สินเสนอที่ประชุม คณบดี ผู้อำนวยการ และผู้บริหารระดับสูง เพื่อทราบ

1.3.2 เรื่อง รายงานลูกหนี้เงินยืมในภาพรวม ปีงบประมาณ พ.ศ.2563 (ไตรมาส 3) ณ วันที่ 30 มิถุนายน 2563 ฝ่ายการคลังและทรัพย์สิน

ฝ่ายการคลังและทรัพย์สิน ขอรายงานลูกหนี้เงินยืมในภาพรวมประกอบด้วยลูกหนี้เงินยืมนอกงบประมาณ ลูกหนี้เงินยืมตรงราชการ และลูกหนี้เงินยืมระยะยาว ซึ่งจะแสดงให้เห็นถึงอายุของลูกหนี้ที่ครบกำหนดชำระหนี้ตามสัญญาเงินยืม และลูกหนี้ที่ยังไม่ถึงกำหนดชำระ วันที่ 30 มิถุนายน 2563 สรุปยอดลูกหนี้เงินยืมค้างชำระทั้งสิ้นทั้งสิ้น 35,943,349.34 บาท (สามสิบล้านเก้าแสนสี่หมื่นสามพันสามร้อยสี่สิบบาทสามสิบลีตอง) ประกอบด้วย

- ลูกหนี้เงินยืมนอกงบประมาณ ยอดค้างชำระ 21,555,606.34 บาท

(ยี่สิบล้านห้าหมื่นเก้าพันเก้าร้อยหกบาทสามสิบลีตอง)

- ลูกหนี้เงินยืมตรงราชการ ยอดค้างชำระ 10,434,145.00 บาท

(สิบล้านสี่แสนสามหมื่นสี่พันหนึ่งร้อยสี่สิบบาทถ้วน)

- ลูกหนี้เงินยืมระยะยาว ยอดค้างชำระ 3,953,598.00 บาท

(สามล้านเก้าแสนห้าหมื่นสามพันห้าร้อยเก้าสิบบาทถ้วน)

รายงานสรุปลูกหนี้เงินยืมในภาพรวม (ตามพื้นที่และตามประเภทลูกหนี้เงินยืม)

ณ วันที่ 30 มิถุนายน 2563

| ประเภทลูกหนี้ | จำนวนสัญญา | จำนวนเงิน |
|---------------------------|------------|--------------|
| วิทยาเขตสงขลา | 76 | 9,112,481.38 |
| ลูกหนี้เงินยืมนอกงบประมาณ | 65 | 7,532,481.38 |
| - ปีงบประมาณ 2554 | 1 | 33,820.00 |
| - ปีงบประมาณ 2561 | 3 | 435,512.00 |
| - ปีงบประมาณ 2562 | 2 | 335,698.32 |
| - ปีงบประมาณ 2563 | 59 | 6,727,451.06 |
| ลูกหนี้เงินยืมตรงราชการ | 11 | 1,580,000.00 |

๕๓๐

| ประเภทลูกหนี้ | จำนวนสัญญา | จำนวนเงิน |
|--|------------|----------------------|
| - ปีงบประมาณ 2563 | 11 | 1,580,000.00 |
| วิทยาเขตพัทลุง | 43 | 18,035,802.96 |
| ลูกหนี้เงินยืมนอกงบประมาณ | 28 | 13,332,204.96 |
| - ปีงบประมาณ 2561 | 1 | 3,591,869.00 |
| - ปีงบประมาณ 2563 | 27 | 9,740,335.96 |
| ลูกหนี้เงินยืมตรงราชการ | 11 | 750,000.00 |
| - ปีงบประมาณ 2563 | 11 | 750,000.00 |
| ลูกหนี้เงินยืมระยะยาว | 4 | 3,953,598.00 |
| - ปีงบประมาณ 2552 | 2 | 3,160,000.00 |
| - ปีงบประมาณ 2558 | 1 | 97,214.00 |
| - ปีงบประมาณ 2562 | 1 | 696,384.00 |
| วิทยาลัยการจัดการเพื่อการพัฒนา | 4 | 8,368,645.00 |
| ลูกหนี้เงินยืมนอกงบประมาณ | 4 | 364,500.00 |
| - ปีงบประมาณ 2563 | 4 | 364,500.00 |
| ลูกหนี้เงินยืมตรงราชการ | 0 | 8,004,145.00 |
| - ปีงบประมาณ (ยอดยกมาก่อนปีงบม.58) | 0 | 8,004,145.00 |
| หน่วยงานลักษณะพิเศษ (สำนักบ่มเพาะวิชาการเพื่อวิสาหกิจในชุมชน) | 2 | 426,420.00 |
| ลูกหนี้เงินยืมนอกงบประมาณ | 1 | 326,420.00 |
| - ปีงบประมาณ 2563 | 1 | 326,420.00 |
| ลูกหนี้เงินยืมตรงราชการ | 1 | 100,000.00 |
| - ปีงบประมาณ 2563 | 1 | 100,000.00 |
| รวมทั้งสิ้น | 125 | 35,943,349.34 |

รายงานเปรียบเทียบลูกหนี้เงินยืมในช่วงเวลาเดียวกัน
ณ วันที่ 30 มิถุนายน 2563

| รายการ | จำนวนเงิน | | เพิ่มขึ้น/ลดลง | |
|------------------------------|----------------------|----------------------|-----------------------|---------------|
| | ณ 30 มิถุนายน 2563 | ณ 30 มิถุนายน 2562 | จำนวนเงิน | ร้อยละ |
| 1. ลูกหนี้เงินยืมนอกงบประมาณ | 21,555,606.34 | 58,145,041.35 | -36,589,435.01 | -62.93 |
| 2. ลูกหนี้เงินยืมตรงราชการ | 10,434,145.00 | 10,534,145.00 | -100,000.00 | -0.95 |
| 3. ลูกหนี้เงินยืมที่ระยะยาว | 3,953,598.00 | 4,141,574.00 | -187,976.00 | -4.54 |
| รวมทั้งสิ้น | 35,943,349.34 | 72,820,760.35 | -36,877,411.01 | -50.64 |

Signature

จากการเปรียบเทียบข้อมูลในช่วงเวลาเดียวกัน จะเห็นได้ว่ามหาวิทยาลัยมีลูกหนี้เงินยืมค้างชำระ ณ วันที่ 30 มิถุนายน 2563 ลดลงจำนวนเงิน 36,877,411.01 บาท เนื่องจากในปีงบประมาณ มีการยืมเงินนอกงบประมาณ (เงินรายได้) เพื่อดำเนินโครงการ/กิจกรรม ต่างๆค่อนข้างน้อย และโครงการฯ ส่วนใหญ่ก็ไม่ใหญ่มาก อีกทั้งมีรายการค้างชำระเงินยืมปีงบประมาณก่อนต่ำกว่าเมื่อเปรียบเทียบในช่วงเวลาเดียวกัน

ทั้งนี้ด้วยสถานการณ์การแพร่ระบาดของโรคติดเชื้อไวรัสโคโรนา 2019 (Coronavirus Disease 2019 : COVID-19) ซึ่งมีแนวโน้มที่เกิดการแพร่กระจายอย่างรุนแรงในวงกว้างขึ้นและยืดเยื้อยาวนาน นับตั้งแต่ไตรมาส 3 ประจำปีงบประมาณ 2563 ส่งผลให้การยืมเงินเพื่อใช้ในการจัดกิจกรรม/โครงการต่างๆ ลดลง จากการงดหรือเลื่อนการจัดกิจกรรม/โครงการ

(รายละเอียดตามเอกสารประกอบการประชุม หมายเลข 1.3.2)

รองอธิการบดีฝ่ายวางแผน การคลังและกิจการสภามหาวิทยาลัย เสนอที่ประชุมเพื่อรับทราบ รายงานลูกหนี้เงินยืมในภาพรวม ปีงบประมาณ พ.ศ.2563 (ไตรมาส 3) ณ วันที่ 30 มิถุนายน 2563

มติ รับทราบ

1.3.3 เรื่อง รายงานเงินฝากธนาคาร ประจำปีงบประมาณ 2563 (ไตรมาส 3) ณ วันที่ 30 มิถุนายน 2563 (ฝ่ายการคลังและทรัพย์สิน)

ฝ่ายการคลังและทรัพย์สิน ได้จัดเก็บข้อมูลเงินฝากธนาคารจากระบบสารสนเทศบัญชีสามมิติ โดยสรุปยอดบัญชีเงินฝากธนาคารในภาพรวม เพื่อจัดทำรายงานเงินฝากธนาคารในภาพรวม ประจำปีงบประมาณ 2563 ณ วันที่ 30 มิถุนายน 2563 มียอดเงินฝากธนาคาร จำนวนเงิน 4,466,257,459.79 บาท (สี่พันสี่ร้อยหกสิบหกล้านสองแสนห้าหมื่นเจ็ดพันสี่ร้อยห้าสิบบาทเจ็ดสิบบาทสตางค์) ดังนี้

| ประเภทเงินฝากธนาคาร | ยอดยกมา | ประจำเดือน | สะสมตั้งแต่ต้นปี | ร้อยละ |
|-----------------------|-------------------------|------------------------|-------------------------|---------------|
| | พฤษภาคม 2563 | มิถุนายน 2563 | (ต.ค.62 - มิ.ย.63) | |
| | (1) | (2) | (3) = (1) + (2) | |
| 1. เงินฝากกระแสรายวัน | 2,618,859.93 | (558,412.04) | 2,060,447.89 | 0.05 |
| 2. เงินฝากออมทรัพย์ | 1,240,249,107.58 | (15,798,377.46) | 1,224,450,730.12 | 27.42 |
| 3. เงินฝากประจำ | 1,466,168,300.00 | (90,000,000.00) | 1,376,168,300.00 | 30.81 |
| 4. สลากออมสิน | 100,000,000.00 | 0.00 | 100,000,000.00 | 2.24 |
| 5. กองทุนรวม | 1,684,093,812.51 | 79,484,169.27 | 1,763,577,981.78 | 39.49 |
| รวมทั้งสิ้น | 4,493,130,080.02 | (26,872,620.23) | 4,466,257,459.79 | 100.00 |

ส.ค.ค.

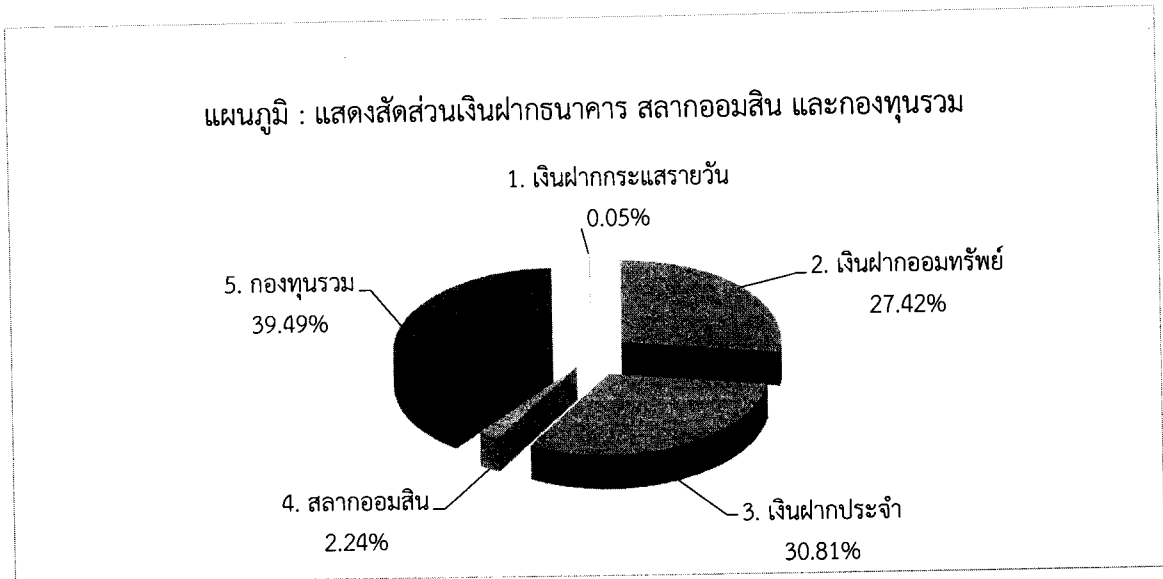

(รายละเอียดตามเอกสารการประชุม หมายเลข 1.3.3)

รองอธิการบดีฝ่ายวางแผน การคลังและกิจการสภามหาวิทยาลัย เสนอที่ประชุมเพื่อรับทราบ รายงานยอดเงินฝากธนาคาร ประจำปีงบประมาณ 2563 ณ วันที่ 30 มิถุนายน 2563

มติ รับทราบ และมอบฝ่ายการคลังและทรัพย์สินวิเคราะห์ภาพรวมผลตอบแทนที่ได้รับจากการ ลงทุนในสลาก

1.3.4 การบริหารงบประมาณรายจ่าย ประจำปีงบประมาณ พ.ศ. 2563 ในช่วงสถานการณ์ COVID-19

อ้างถึงหนังสือฝ่ายแผนงาน ที่ อว 8202.02/0493 ลงวันที่ 22 กรกฎาคม 2563 เรื่อง การบริหารงบประมาณรายจ่าย ประจำปีงบประมาณ พ.ศ. 2563 ในช่วงสถานการณ์ COVID-19 ได้มีการแจ้งเวียน หัวหน้าส่วนงานทุกส่วนงาน สืบเนื่องจากการเกิดภาวะวิกฤตของการแพร่ระบาดของโรคติดเชื้อไวรัสโคโรนา 2019 (COVID-19) ซึ่งปัจจุบันยังไม่มีวัคซีนในการป้องกันโรคดังกล่าว จึงจำเป็นต้องเพิ่มความระมัดระวังในการ ใช้ชีวิตประจำวัน ประกอบกับการติดเชื้อและการแพร่ระบาดของโรคดังกล่าวในประเทศไทยยังมีผู้ติดเชื้อรายใหม่ อยู่บ้างในช่วงเวลาที่ผ่านมา เพื่อเป็นการแก้ไขสถานการณ์ฉุกเฉินและป้องกันการแพร่ระบาด รัฐบาลจึงมีมาตรการ ให้ประชาชนอยู่ในที่พักอาศัย รวมทั้งมีมาตรการอื่นๆ ออกมาอย่างต่อเนื่อง ส่งผลกระทบต่อการประกอบอาชีพ ของประชาชนในวงกว้าง ซึ่งมีผลต่อเนื่องมาจนถึงขณะนี้ ความละเอียดทราบแล้วนั้น

รองอธิการบดีฝ่ายวางแผน การคลังและกิจการสภามหาวิทยาลัย แจ้งที่ประชุมเพื่อทราบ จากมาตรการดังกล่าว ทำให้กระทบต่อการบริหารงบประมาณของมหาวิทยาลัยและส่วนงานต่างๆ โดยเฉพาะ ค่าใช้จ่ายในการเดินทางไปปฏิบัติงานนอกพื้นที่ รวมทั้งการจัดโครงการอบรมสัมมนา จากการตรวจสอบพบว่า งบประมาณส่วนนี้มีค่าใช้จ่ายน้อย ประกอบกับใกล้สิ้นปีงบประมาณ เพื่อให้การใช้จ่ายงบประมาณเกิดประโยชน์ สูงสุดและเป็นการช่วยเหลือบัณฑิตที่ได้รับผลกระทบจากสถานการณ์ดังกล่าว มหาวิทยาลัยจึงขอความร่วมมือ จากส่วนงานต่างๆ พิจารณาใช้งบประมาณดังกล่าวในการเยียวยาและบรรเทาความเดือดร้อนของนิสิต เช่น การจ้างนิสิตช่วยงาน เป็นต้น

๕๓

มติ รับทราบ และมอบฝ่ายเลขานุการคณะกรรมการการเงินและทรัพย์สินเสนอที่ประชุม
คณบดี ผู้อำนวยการ และผู้บริหารระดับสูง เพื่อทราบ

ระเบียบวาระที่ 2 เรื่อง พิจารณารับรองรายงานการประชุมคณะกรรมการการเงินและทรัพย์สิน

2.1 เรื่อง พิจารณารับรองรายงานการประชุมคณะกรรมการการเงินและทรัพย์สิน
สมัยสามัญ ครั้งที่ 7/2563 เมื่อวันที่ 20 กรกฎาคม 2563

ตามที่มหาวิทยาลัยกำหนดจัดประชุมคณะกรรมการการเงินและทรัพย์สิน สมัยสามัญ ครั้งที่
7/2563 เมื่อวันที่ 20 กรกฎาคม 2563 และฝ่ายเลขานุการคณะกรรมการฯ ได้แจ้งเวียนรายงาน
การประชุม ให้คณะกรรมการฯ พิจารณารับรองรายงานการประชุมเรียบร้อยแล้ว ผลการแจ้งเวียนคณะ
กรรมการฯ มีมติ รับรองรายงานการประชุม โดยไม่มีการแก้ไข

(รายละเอียดตามเอกสารประกอบการประชุม หมายเลข 2.1)

มติ รับรองรายงานการประชุมโดยไม่มีการแก้ไข

ระเบียบวาระที่ 3 เรื่องสืบเนื่อง

- ไม่มี -

ระเบียบวาระที่ 4 เรื่องพิจารณา

4.1 เรื่อง พิจารณาอนุมัติการเบิกค่าตอบแทนการนิเทศการปฏิบัติการสอน/ ปฏิบัติการ
วิชาชีพ โดยใช้การนิเทศแบบออนไลน์ (คณะศึกษาศาสตร์)

ตามที่คณะศึกษาศาสตร์ มหาวิทยาลัยทักษิณ ได้ส่งนิสิตหลักสูตรการศึกษามหาบัณฑิต
สาขาวิชาการสอนวิทยาศาสตร์ คณิตศาสตร์และคอมพิวเตอร์ หลักสูตรประกาศนียบัตรบัณฑิต สาขาวิชา
วิชาชีพครู และหลักสูตรการศึกษามหาบัณฑิต (หลักสูตร 5 ปี) ออกฝึกปฏิบัติการสอนในสถานศึกษา ในภาคเรียนที่
1 ปีการศึกษา 2563 สำหรับการฝึกปฏิบัติการสอนของนิสิตจะต้องมีอาจารย์นิเทศเดินทางไปนิเทศการ
ฝึกปฏิบัติการสอนของนิสิตที่สถานศึกษาด้วย ซึ่งการนิเทศเดิมคณะได้กำหนดให้อาจารย์นิเทศต้องขออนุญาต
ออกนิเทศการปฏิบัติการสอนในสถานศึกษาโดยต้องเดินทางไปนิเทศที่สถานศึกษาเท่านั้น แต่เนื่องจาก
สถานการณ์ไม่ปกติ อันเนื่องมาจากการแพร่ระบาดของโรคติดเชื้อไวรัสโคโรนา 2019 (COVID-19) หน่วย
ฝึกสอน/ ฝึกงาน คณะศึกษาศาสตร์ จึงเพิ่มรูปแบบการนิเทศการปฏิบัติการสอน/ ปฏิบัติการวิชาชีพ โดยการ
นิเทศแบบออนไลน์

(รายละเอียดตามเอกสารประกอบการประชุม หมายเลข 4.1)

รองอธิการบดีฝ่ายวางแผน การคลังและกิจการสภามหาวิทยาลัย เสนอที่ประชุมเพื่อพิจารณา
อนุมัติการเบิกค่าตอบแทนการนิเทศการปฏิบัติการสอน/ ปฏิบัติการวิชาชีพ โดยใช้การนิเทศแบบออนไลน์

ข้อสังเกตและข้อเสนอแนะ

การนิเทศการปฏิบัติการสอน/ ปฏิบัติการวิชาชีพ โดยใช้การนิเทศแบบออนไลน์ ไม่สามารถ
เบิกค่าตอบแทนได้ แต่ให้คิดภาระงานได้เช่นเดียวกับการออกนิเทศการปฏิบัติการสอนในสถานศึกษา
โดยเดินทางไปนิเทศที่สถานศึกษา



มติ อนุมัติการนิเทศการปฏิบัติการสอน/ ปฏิบัติการวิชาชีพ โดยการนิเทศแบบออนไลน์
ในกรณีสถานการณ์ไม่ปกติ

4.2 เรื่อง การอนุมัติค่าใช้จ่ายในการตรวจสอบหลักฐานที่เกี่ยวข้องกับการสำเร็จการศึกษา ของบุคลากรจากสถาบันที่สำเร็จการศึกษาในต่างประเทศ (ฝ่ายบริหารกลางและทรัพยากรบุคคล)

ตามที่มหาวิทยาลัยทักษิณ ได้กำหนดให้มีการตรวจสอบหลักฐานที่เกี่ยวข้องกับการสำเร็จ
การศึกษาของบุคลากรจากสถาบันที่สำเร็จการศึกษา ทั้งภายในประเทศและต่างประเทศ มี 3 กรณี คือ

1. กรณีบุคลากรได้รับการบรรจุใหม่
2. กรณีบุคลากรที่ยื่นเรื่องขอเพิ่มวุฒิ และปรับวุฒิการศึกษา
3. กรณีมีข้อร้องเรียน ให้ตรวจสอบคุณสมบัติของผู้ปฏิบัติงานในมหาวิทยาลัย เพื่อประโยชน์ใน

การพิจารณารับรองหลักฐานที่เกี่ยวข้องกับการสำเร็จการศึกษา ความถูกต้อง และเก็บเป็นหลักฐานต่อไป

ในการนี้ การตรวจสอบหลักฐานที่เกี่ยวข้องกับการสำเร็จการศึกษาจากสถาบันในต่างประเทศ
กรณีที่ 1 และ 2 ฝ่ายบริหารกลางและทรัพยากรบุคคลส่งหนังสือตามขั้นตอน ซึ่งต้องใช้เวลาพอสมควรในการ
ได้รับการแจ้งกลับซึ่งไม่มีค่าใช้จ่ายในการตรวจสอบ ส่วนกรณีที่ 3 เป็นการขอตรวจสอบและรับรองคุณวุฒิ
การศึกษาเป็นกรณีเร่งด่วน จะได้รับการอนุเคราะห์จากงานวิเทศสัมพันธ์ ซึ่งจะมีค่าธรรมเนียมในการตรวจสอบ
โดยต้องชำระผ่านบัตรเครดิตของเจ้าหน้าที่ที่ดำเนินการ

(รายละเอียดตามเอกสารประกอบการประชุม หมายเลข 4.2)

รองอธิการบดีฝ่ายวางแผน การคลังและกิจการสภามหาวิทยาลัย เสนอที่ประชุมเพื่อพิจารณา
ให้อธิการบดี หรือผู้ที่อธิการบดีมอบหมายเป็นผู้มีอำนาจในการอนุมัติค่าธรรมเนียมในการตรวจสอบหลักฐาน
ที่เกี่ยวข้องกับการสำเร็จการศึกษาของบุคลากรกับสถาบันที่สำเร็จการศึกษาในต่างประเทศ หรือค่าบริการ
ที่เรียกเก็บจากหน่วยงานที่ทำหน้าที่ในการตรวจสอบการสำเร็จการศึกษาในต่างประเทศ ให้ชำระผ่านบัตร
เครดิตของเจ้าหน้าที่ที่ดำเนินการ ทั้งนี้ให้มีผลตั้งแต่วันที่ 1 กรกฎาคม 2563

มติ 1.ให้อธิการบดี หรือผู้ที่อธิการบดีมอบหมายเป็นผู้มีอำนาจในการอนุมัติหลักเกณฑ์
การจ่ายค่าธรรมเนียมและค่าบริการในการตรวจสอบหลักฐานที่เกี่ยวข้องกับการสำเร็จการศึกษาของบุคลากร
กับสถาบันที่สำเร็จการศึกษาในต่างประเทศ

2. เห็นชอบให้มีการชำระผ่านบัตรเครดิตของเจ้าหน้าที่ที่ดำเนินการตามที่จ่ายจริง ทั้งนี้
ให้มีผลตั้งแต่วันที่ 1 กรกฎาคม 2563

4.3 เรื่อง พิจารณาอนุมัติกำหนดเกณฑ์ค่าใช้จ่ายในการดำเนินการจัดสอบพนักงาน ธนาคารเพื่อการเกษตรและสหกรณ์การเกษตร (ธ.ก.ส.) เพื่อเลื่อนระดับ 8, 9 และ 10 ปีบัญชี 2563 สนาม สอบมหาวิทยาลัยทักษิณ จังหวัดสงขลา (สำนักส่งเสริมการบริการวิชาการและภูมิปัญญาชุมชน)

เนื่องด้วยมหาวิทยาลัยสวนดุสิตได้ให้ความร่วมมือกับธนาคารเพื่อการเกษตรและสหกรณ์
การเกษตร (ธ.ก.ส.) ในการดำเนินการจัดสอบพนักงานเพื่อเลื่อนระดับ 8, 9 และ 10 ปีบัญชี 2563
ในวันอาทิตย์ที่ 16 สิงหาคม 2563 ตั้งแต่เวลา 09.00 - 15.30 น และได้ขอความอนุเคราะห์มหาวิทยาลัย
ทักษิณร่วมดำเนินการเป็นสนามสอบในการดำเนินการจัดสอบ จำนวน 1,016 ที่นั่งสอบ และให้จัดห้อง
กองอำนาจการกลาง 1 ห้อง พร้อมขอความอนุเคราะห์บุคลากรปฏิบัติงานสอบ



มหาวิทยาลัยทักษิณ โดย สำนักส่งเสริมการบริการวิชาการและภูมิปัญญาชุมชนพิจารณาแล้ว มีความยินดีและขอตอบรับการเป็นสนามสอบ โดยจัดสนามสอบ ณ มหาวิทยาลัยทักษิณ วิทยาเขตสงขลา พร้อมด้วยบุคลากรปฏิบัติงานเพื่อดำเนินการจัดสอบดังกล่าว ซึ่งกำหนดค่าดำเนินการจัดสอบ ในอัตรา 185 บาท/รายหัวผู้เข้าสอบ

ในการนี้ เพื่อให้การดำเนินงานเป็นตามระเบียบที่เกี่ยวข้องของมหาวิทยาลัย จึงได้จัดทำเป็นโครงการดำเนินการจัดสอบพนักงานธนาคารเพื่อการเกษตรและสหกรณ์การเกษตร (ธ.ก.ส.) เพื่อเลื่อนระดับ 8, 9 และ 10 ปีบัญชี 2563 สนามสอบมหาวิทยาลัยทักษิณ จังหวัดสงขลา ซึ่งมีงบประมาณในการดำเนินงาน ดังนี้

| สนามสอบ | ที่นั่งสอบ (คน) | ค่าดำเนินการ/หัว (บาท) | รวม (บาท) |
|--------------------------------|-----------------|------------------------|-----------|
| มหาวิทยาลัยทักษิณ จังหวัดสงขลา | 1,016 | 185 | 187,960 |

งบประมาณหักค่าธรรมเนียมบริการวิชาการแล้ว

| จำนวนเงินค่าดำเนินการ (บาท) | ค่าธรรมเนียมบริการวิชาการ ร้อยละ 16 (บาท) | คงเหลืองบประมาณ (บาท) |
|-----------------------------|---|-----------------------|
| 187,960 | 30,073.60 | 157,886.40 |

(รายละเอียดตามเอกสารประกอบการประชุม หมายเลข 4.3)

รองอธิการบดีฝ่ายวางแผน การคลังและกิจการสภามหาวิทยาลัย เสนอที่ประชุมเพื่อพิจารณาอนุมัติเกณฑ์ค่าใช้จ่ายในการดำเนินการจัดสอบพนักงานธนาคารเพื่อการเกษตรและสหกรณ์การเกษตร (ธ.ก.ส.) เพื่อเลื่อนระดับ 8, 9 และ 10 ปีบัญชี 2563 สนามสอบ มหาวิทยาลัยทักษิณ จังหวัดสงขลา ดังนี้

| รายการ | เกณฑ์ค่าใช้จ่าย |
|--|--------------------------|
| 1. ค่าตอบแทนคณะกรรมการอำนวยการ ตลอดโครงการ | |
| - ที่ปรึกษา | ไม่เกิน 10,000 บาท |
| - ประธานคณะกรรมการ | ไม่เกิน 20,000 บาท |
| - กรรมการ/กรรมการและเลขานุการ/ผู้ช่วยเลขานุการ | ไม่เกิน 15,000 บาท |
| 2. ค่าตอบแทนคณะกรรมการฝ่ายต่าง ๆ | |
| - ประธานกรรมการ | ไม่เกิน 2,000 บาท/วัน/คน |
| - กรรมการและเลขานุการ | ไม่เกิน 1,500 บาท/วัน/คน |
| - กรรมการ | ไม่เกิน 1,000 บาท/วัน/คน |
| 3. นิสิตช่วยงาน | ไม่เกิน 300 บาท/วัน/คน |

หมายเหตุ : โดยรายการที่ 1 - 3 ขอใช้หลักฐานการจ่ายเงินเป็นใบสำคัญรับเงิน

ข้อสังเกตและข้อเสนอแนะ

มอบรองอธิการบดีฝ่ายวิจัยและบริการวิชาการ กำหนดหลักเกณฑ์ สัดส่วนค่าใช้จ่าย ค่าตอบแทนและเงินสำรองจ่าย กรณีมหาวิทยาลัยมีการจัดโครงการบริการวิชาการ

มติ อนุมัติตามเสนอ

4.4 เรื่อง พิจารณาอนุมัติการนำโปรแกรมบัญชีสำเร็จรูป CilpAcc เพื่อนำมาใช้ในการจัดทำงานการเงินของโครงการเงินทุนหมุนเวียน

ตามที่มหาวิทยาลัย มีโครงการเงินทุนหมุนเวียนซึ่งมีการจัดทำงานการเงินแยกออกจากงบการเงินของมหาวิทยาลัย เพื่อให้เกิดความโปร่งใสมีประสิทธิภาพและบรรลุผลตามวัตถุประสงค์ของโครงการของมหาวิทยาลัย ฝ่ายการคลังและทรัพย์สินซึ่งเป็นหน่วยงานเบิกจ่ายของมหาวิทยาลัย ขออนุมัตินำโปรแกรมบัญชีสำเร็จรูป CilpAcc เพื่อนำมาใช้ในการจัดทำงานการเงินของโครงการเงินทุนหมุนเวียน เพื่อให้โครงการเงินทุนหมุนเวียนสามารถออกงบการเงิน และสามารถนำส่งงบการเงินเพื่อจัดทำเป็นงบการเงินรวมของมหาวิทยาลัยได้

(รายละเอียดตามเอกสารประกอบการประชุม หมายเลข 4.4)

รองอธิการบดีฝ่ายวางแผน การคลังและกิจการสภามหาวิทยาลัย เสนอที่ประชุมเพื่อพิจารณาอนุมัติการนำโปรแกรมบัญชีสำเร็จรูป CilpAcc เพื่อนำมาใช้ในการจัดทำงานการเงินของโครงการเงินทุนหมุนเวียน เพื่อให้โครงการเงินทุนหมุนเวียนสามารถออกงบการเงิน และสามารถนำส่งงบการเงินเพื่อจัดทำเป็นงบการเงินรวมของมหาวิทยาลัยได้ ทั้งนี้ตั้งแต่ปีงบประมาณ พ.ศ. 2564 เป็นต้นไป

มติ อนุมัติตามเสนอ

4.5 เรื่อง พิจารณาทบทวนเกณฑ์การจ่ายค่าตอบแทนผู้ทรงคุณวุฒิวิพากษ์หลักสูตรมหาวิทยาลัยทักษิณ (ฝ่ายวิชาการ)

ตามที่คณะกรรมการการเงินและทรัพย์สิน ในการประชุมครั้งที่ 6/2558 วาระที่ 5.6 ที่ประชุมมีมติอนุมัติการขอกำหนดเกณฑ์การจ่ายค่าตอบแทนผู้ทรงคุณวุฒิวิพากษ์หลักสูตร มหาวิทยาลัยทักษิณ

1. ผู้ทรงคุณวุฒิ (บุคคลภายนอก) คนละไม่เกิน 1,500 บาท
 2. ผู้ทรงคุณวุฒิ (บุคคลภายใน) คนละไม่เกิน 1,000 บาท
- ทั้งนี้ไม่เกิน 3 คนต่อหลักสูตร

ในการนี้ จึงขอทบทวนเกณฑ์การจ่ายค่าตอบแทนผู้ทรงคุณวุฒิวิพากษ์หลักสูตร มหาวิทยาลัยทักษิณให้สอดคล้องกับเกณฑ์มาตรฐานหลักสูตร พ.ศ. 2558 และสอดคล้องกับการดำเนินการเพื่อการพัฒนาและปรับปรุงหลักสูตรในปัจจุบัน โดยเกณฑ์กำหนดว่าในการพัฒนาหรือปรับปรุงหลักสูตรจะต้องมีผู้ทรงคุณวุฒิหรือผู้เชี่ยวชาญในสาขาวิชานั้นๆ ซึ่งเป็นบุคคลภายนอกมหาวิทยาลัยหรือเป็นไปตามที่องค์การวิชาชีพกำหนดอย่างน้อย 3 คน ทั้งนี้มหาวิทยาลัยทักษิณ โดยฝ่ายวิชาการจะดำเนินการแต่งตั้งผู้ทรงคุณวุฒิภายในอีกไม่เกิน 3 คน เพื่อทำหน้าที่แทนคณะกรรมการตรวจสอบหลักสูตร โดยมีหน้าที่ตรวจสอบรายละเอียดเล่ม มคอ.2 ให้เป็นไปตามเกณฑ์มาตรฐานหลักสูตรและให้ข้อเสนอแนะในประเด็นการออกแบบหลักสูตรตามแนวทาง Outcome-Based Education (OBE) และแนวทางการบูรณาการการเรียนรู้กับการทำงาน (Work Integrated Learning : WIL)

(รายละเอียดตามเอกสารประกอบการประชุม หมายเลข 4.5)

รองอธิการบดีฝ่ายวิชาการและวิเทศสัมพันธ์ เสนอที่ประชุมเพื่อพิจารณา ดังนี้



1. ให้ความเห็นชอบเกณฑ์การจ่ายค่าตอบแทนผู้ทรงคุณวุฒิวิพากษ์หลักสูตร ภายนอกมหาวิทยาลัยทักษิณ คนละไม่เกิน 1,500 บาท (ไม่เกิน 4 คนต่อหลักสูตร)

2. ให้ความเห็นชอบเกณฑ์การจ่ายค่าตอบแทนผู้ทรงคุณวุฒิวิพากษ์หลักสูตร ภายในมหาวิทยาลัยทักษิณ คนละไม่เกิน 1,000 บาท (ไม่เกิน 3 คนต่อหลักสูตร)

มติ อนุมัติเกณฑ์การจ่ายค่าตอบแทนผู้ทรงคุณวุฒิวิพากษ์หลักสูตร มหาวิทยาลัยทักษิณ ดังนี้

1. ผู้ทรงคุณวุฒิภายนอกมหาวิทยาลัยทักษิณ คนละไม่เกิน 1,500 บาท (ไม่เกิน 4 คนต่อหลักสูตร หรือไม่เกิน 3 คนต่อวิชาเอก ในกรณีเป็นหลักสูตรแบบ Cluster)

2. ผู้ทรงคุณวุฒิภายในมหาวิทยาลัยทักษิณ คนละไม่เกิน 1,000 บาท (ไม่เกิน 3 คนต่อหลักสูตร หรือไม่เกิน 2 คนต่อวิชาเอก ในกรณีเป็นหลักสูตรแบบ Cluster)

4.6 เรื่อง พิจารณาอนุมัติคืนเงินค่าธรรมเนียมรายปีให้ผู้ประกอบการเข้าพื้นที่ (ฝ่ายบริหารวิทยาเขตพัทลุง)

ตามที่เกิดสถานการณ์การแพร่ระบาดของโรคติดเชื้อไวรัสโคโรนา 2019 (COVID-19) ทำให้มหาวิทยาลัยทักษิณได้มีประกาศเปลี่ยนแปลงวันเปิดภาคเรียนปีการศึกษา 2563 จากเดิมวันที่ 16 มิถุนายน 2563 เป็นวันที่ 20 กรกฎาคม 2563 ซึ่งส่งผลกระทบต่อผู้ประกอบการเข้าพื้นที่มหาวิทยาลัยทักษิณ ไม่สามารถประกอบกิจการได้ตามกำหนดเปิดภาคเรียนเดิมได้นั้น และเพื่อเป็นการช่วยเหลือผู้ประกอบการในช่วงสถานการณ์การแพร่ระบาดของโรคติดเชื้อไวรัสโคโรนา 2019 (COVID-19) คณะกรรมการบริหารจัดการสถานที่จำหน่ายอาหารและผู้ประกอบการ มหาวิทยาลัยทักษิณ ได้ประชุมครั้งที่ 2/2563 เมื่อวันที่ 17 มิถุนายน 2563 มีมติเสนอมหาวิทยาลัยฯ พิจารณาช่วยเหลือผู้ประกอบการที่ทำสัญญาเช่าพื้นที่กับมหาวิทยาลัยฯ ก่อนวันที่ 17 มิถุนายน 2563 โดยมหาวิทยาลัยฯ ได้พิจารณาอนุมัติยกเว้นค่าเช่าพื้นที่ คืนเงินค่าธรรมเนียมรายปีและคิดค่าไฟฟ้าตามประกาศการไฟฟ้าส่วนภูมิภาค ตามบันทึกข้อความที่ อว 8204.01/3077 ลงวันที่ 3 กรกฎาคม 2563 รายละเอียดดังนี้

1. คืนเงินค่าธรรมเนียมรายปี จำนวน 1 เดือน (อ้างอิงตามประกาศจังหวัดพัทลุง เรื่อง มาตรการป้องกันการแพร่ระบาดของโรคติดเชื้อไวรัสโคโรนา 2019 (COVID-19) ที่ส่งผลให้มหาวิทยาลัยฯ ต้องเลื่อนการเปิดภาคเรียนจากกำหนดเวลาเดิมไปอีก 1 เดือน) โดยค่าธรรมเนียมรายปีคิดสัดส่วนจากรยะเวลาเต็ม 12 เดือน

2. งดเว้นค่าเช่าพื้นที่รายเดือนตั้งแต่วันที่ 20 กรกฎาคม 2563 ถึงวันที่ 31 ตุลาคม 2563 เพื่อช่วยเหลือเยียวยาผู้ประกอบการที่ได้รับผลกระทบจากเหตุการณ์การแพร่ระบาดของโรคติดเชื้อไวรัสโคโรนา 2019 (COVID-19)

3. อัตราค่าไฟฟ้าคิดตามประกาศการไฟฟ้าส่วนภูมิภาค คำนวณให้คิดตามอัตราหน่วยการใช้ งานจริง

(รายละเอียดตามเอกสารประกอบการประชุม หมายเลข 4.6)

รองอธิการบดีฝ่ายวางแผน การคลังและกิจการสภามหาวิทยาลัย เสนอที่ประชุมเพื่อพิจารณาอนุมัติคืนเงินค่าธรรมเนียมรายปีให้ผู้ประกอบการเข้าพื้นที่ จำนวน 18 ราย ดังนี้



| ลำดับ | สัญญาเลขที่ | ลงวันที่ | ผู้เช่า | อัตรา ค่าเช่า รายเดือน (บาท) | ค่าธรรมเนียม รายปี (บาท) | มาตรการช่วยเหลือ | | ประเภทสถานประกอบการ |
|------------|--------------|--------------------|------------------------|---------------------------------------|--------------------------------|---|--|----------------------------------|
| | | | | | | คืน ค่าธรรมเนียม รายปี 1 เดือน (บาท) | งดเว้น ค่าเช่า ต่อเดือน (บาท) | |
| 1 | พท.ช.27/2562 | 1 พฤศจิกายน 2561 | นายวินัย บุญสะอาด | 7,500.00 | 125,000.00 | 10,416.00 | 7,500.00 | ร้านซักผ้าหยอดเหรียญ |
| 2 | พท.ช.28/2562 | 1 พฤศจิกายน 2561 | นายเวียงศักดิ์ หอยสกุล | 5,500.00 | 72,000.00 | 6,000.00 | 5,500.00 | ร้านมินิมาร์ท |
| 3 | พท.ช.29/2562 | 1 พฤศจิกายน 2561 | นางบุญพา วุ่นบัว | 2,000.00 | 10,000.00 | 833.00 | 2,000.00 | ร้านถ่ายเอกสาร หอพักนิสิต |
| 4 | พท.ช.30/2562 | 2 มกราคม 2562 | น.ส.จุฑาทิพย์ บัวเนียม | 650/ตู้ | 1,500.00 | 125.00 | 650/ตู้ | ตู้เติมเงินหยอดเหรียญ |
| 5 | พท.ช.32/2562 | 28 กุมภาพันธ์ 2562 | นายราชวัชร ช่วยจันทร์ | 2,500.00 | 15,000.00 | 1,250.00 | 2,500.00 | มินิมาร์ทใต้คณะวิทยาศาสตร์ |
| 6 | พท.ช.1/2563 | 29 ตุลาคม 2562 | น.ส.เวรวรรณ จันทร์จิ | 1,500.00 | 3,000.00 | 250.00 | 1,500.00 | ร้านอาหาร โรงอาหารแห่งที่ 1 |
| 7 | พท.ช.4/2563 | 29 ตุลาคม 2562 | นางก้อยะ หะยิตามัน | 1,500.00 | 3,000.00 | 250.00 | 1,500.00 | ร้านอาหารโรงอาหารแห่งที่ 1 |
| 8 | พท.ช.5/2563 | 29 ตุลาคม 2562 | น.ส.สุจิตรา คำวุ่น | 1,500.00 | 3,000.00 | 250.00 | 1,500.00 | ร้านอาหารโรงอาหารแห่งที่ 2 |
| 9 | พท.ช.6/2563 | 30 ตุลาคม 2562 | น.ส.ดวงนภา สงคง | 1,500.00 | 3,000.00 | 250.00 | 1,500.00 | ร้านอาหารโรงอาหารแห่งที่ 2 |
| 10 | พท.ช.7/2563 | 30 ตุลาคม 2562 | นางสายัณห์ เทพแดง | 1,500.00 | 3,000.00 | 250.00 | 1,500.00 | ร้านอาหารโรงอาหารแห่งที่ 1 |
| 11 | พท.ช.8/2563 | 30 ตุลาคม 2562 | น.ส.มีหย่า หะยิตามัน | 1,500.00 | 3,000.00 | 250.00 | 1,500.00 | ร้านอาหารโรงอาหารแห่งที่ 2 |
| 12 | พท.ช.9/2563 | 30 ตุลาคม 2562 | น.ส.ยามิละ มามะ | 1,500.00 | 3,000.00 | 250.00 | 1,500.00 | ร้านอาหารโรงอาหารแห่งที่ 2 |
| 13 | พท.ช.10/2563 | 30 ตุลาคม 2562 | นางรุ่งทิพย์ รุยัน | 1,500.00 | 3,000.00 | 250.00 | 1,500.00 | ร้านเครื่องดื่มโรงอาหารแห่งที่ 1 |
| 14 | พท.ช.11/2563 | 30 ตุลาคม 2562 | น.ส.สมสมร สุวรรณชนะ | 1,500.00 | 3,000.00 | 250.00 | 1,500.00 | ร้านเครื่องดื่มโรงอาหารแห่งที่ 2 |
| 15 | พท.ช.15/2563 | 30 ตุลาคม 2562 | นางวรรณภา ชุกกลิน | 1,500.00 | 3,000.00 | 250.00 | 1,500.00 | โรงอาหารแห่งที่ 1 |
| 16 | พท.ช.17/2563 | 30 ตุลาคม 2562 | น.ส.นิภาพร งามหนู | 1,500.00 | 3,000.00 | 250.00 | 1,500.00 | ร้านอาหารโรงอาหารแห่งที่ 2 |
| 17 | พท.ช.21/2563 | 31 ตุลาคม 2562 | น.ส.จิรารัตน์ รักดี | 1,500.00 | 3,000.00 | 250.00 | 1,500.00 | ร้านอาหารโรงอาหารแห่งที่ 1 |
| 18 | พท.ช.27/2563 | 7 มกราคม 2563 | นางอรทัย เมฆหมอก | 1,500.00 | 3,000.00 | 250.00 | 1,500.00 | ร้านอาหารโรงอาหารแห่งที่ 1 |
| รวม | | | | | | 21,874.00 | | |

มติ อนุมัติคืนเงินค่าธรรมเนียมรายปีให้ผู้ประกอบการเช่าพื้นที่จำนวน 18 ราย ตามเสนอ

4.7 เรื่อง พิจารณาอนุมัติเกณฑ์การจ่ายค่าตอบแทนและเงินสนับสนุนการเผยแพร่ผลงานวิจัยในระดับชาติและนานาชาติ (สถาบันวิจัยและพัฒนา)

ตามที่มหาวิทยาลัยได้สนับสนุนการเผยแพร่ผลงานวิจัยในระดับชาติและระดับนานาชาติ เป็นการมุ่งเน้นให้มีความเข้มแข็งด้านการวิจัย และสถาบันวิจัยและพัฒนา ทำหน้าที่เป็นหน่วยงานหลักในการสนับสนุนให้บุคลากรได้ผลิตผลงานวิจัยที่มีคุณภาพสามารถเผยแพร่ในระดับระดับนานาชาติ ซึ่งได้ริเริ่มมาตั้งแต่ปี 2555 บัดนี้ เพื่อเป็นการผลักดันการดำเนินงานตามตัวชี้วัดของมหาวิทยาลัยและเพื่อออกประกาศและหลักเกณฑ์กลางให้ทุกคณะ/ส่วนงานถือปฏิบัติ เพื่อลดความเหลื่อมล้ำ สถาบันวิจัยและพัฒนา จึงได้ยกร่างหลักเกณฑ์การสนับสนุนการเผยแพร่ผลงานฉบับใหม่ จำนวน 2 ฉบับ ดังนี้

SA

2.2.1 (ร่าง) ประกาศหลักเกณฑ์การสนับสนุนค่าตอบแทนการตีพิมพ์เผยแพร่ผลงานวิจัยในระดับชาติและนานาชาติ

2.2.2 (ร่าง) ประกาศหลักเกณฑ์สนับสนุนการเผยแพร่ผลงานวิจัยในระดับชาติและนานาชาติ

(รายละเอียดตามเอกสารประกอบการประชุม หมายเลข 4.7)

รองอธิการบดีฝ่ายวางแผน การคลังและกิจการสภามหาวิทยาลัย เสนอที่ประชุมเพื่อพิจารณาอนุมัติเกณฑ์การจ่ายค่าตอบแทนและเงินสนับสนุนการเผยแพร่ผลงานวิจัยในระดับชาติและนานาชาติ มีรายละเอียดดังนี้

| 1) ประกาศหลักเกณฑ์การสนับสนุนค่าตอบแทนตีพิมพ์เผยแพร่ผลงานวิจัยในระดับชาติและนานาชาติ สนับสนุนจำนวน 4 ประเภท ดังนี้ | | | | |
|--|--|--------------------|-----------------------------|-----------------------|
| 1. ค่าตอบแทนการตีพิมพ์วารสารระดับชาติและนานาชาติ (journal) | ระดับวารสาร | ค่าตอบแทน (บาท) | | แหล่งงบประมาณสนับสนุน |
| | | ด้านวิทยาศาสตร์ | ด้านสังคมศาสตร์ | |
| | ระดับนานาชาติ Q 1 หรือ Q 2 และเป็นวารสารระดับนานาชาติที่มีค่า Impact factor มากกว่า 1.00 | ไม่เกิน 20,000 บาท | ไม่เกิน 30,000 บาท | มหาวิทยาลัย |
| | ระดับนานาชาติ Q 1 หรือ Q 2 และเป็นวารสารระดับนานาชาติ | ไม่เกิน 15,000 บาท | ไม่เกิน 25,000 บาท | มหาวิทยาลัย |
| | ระดับนานาชาติ Q 3 หรือ Q 4 | ไม่เกิน 10,000 บาท | ไม่เกิน 20,000 บาท | คณะ |
| | ระดับนานาชาติที่ไม่อยู่ในควอไทล์ 1-4 | ไม่เกิน 5,000 บาท | ไม่เกิน 10,000 บาท | คณะ |
| | ระดับวารสาร | ค่าตอบแทน (บาท) | | แหล่งงบประมาณสนับสนุน |
| | | ด้านวิทยาศาสตร์ | ด้านสังคมศาสตร์ | |
| | ระดับชาติ ที่ปรากฏในฐานข้อมูล TCI | | | |
| | - วารสารกลุ่มที่ 1 | ไม่เกิน 4,000 บาท | ไม่เกิน 4,000 บาท | คณะ |
| | - วารสารกลุ่มที่ 2 | ไม่เกิน 3,000 บาท | ไม่เกิน 3,000 บาท | คณะ |
| | ระดับชาติ ที่มีการตีพิมพ์วารสารอื่นๆ หรือ ระดับนานาชาติที่เป็นการตีพิมพ์สืบเนื่องจากงานประชุมวิชาการ | ไม่เกิน 2,000 บาท | ไม่เกิน 2,000 บาท | คณะ |
| | ระดับชาติ ที่เป็นการตีพิมพ์สืบเนื่องจากงานประชุมวิชาการ | ไม่เกิน 1,000 บาท | ไม่เกิน 1,000 บาท | คณะ |
| 2. ค่าตอบแทนค่าธรรมเนียมการตีพิมพ์ระดับนานาชาติ (page charge) | รายละเอียด | | ค่าตีพิมพ์ตามจ่ายจริง (บาท) | แหล่งงบประมาณสนับสนุน |
| | ค่าตอบแทนค่าธรรมเนียมการตีพิมพ์บทความ (Page charge) สนับสนุนเฉพาะวารสาร (Journal) หรือหนังสือชุด (Book series) หรือบทของหนังสือ (Book chapter) ที่อยู่ในควอไทล์ 1 (Q1) และมีค่า Impact factor มากกว่า 2.00 | | ไม่เกิน 10,000 | |
| | ค่าตอบแทนค่าธรรมเนียมการตีพิมพ์บทความ (Page charge) สนับสนุนเฉพาะวารสาร (Journal) หรือหนังสือชุด (book series) หรือ บทของหนังสือ (Book chapter) | | ไม่เกิน 5,000 | คณะ |

SA

| | | | | | |
|---|--|-----------------|-----------------|---------------|-------------|
| 3. ค่าตอบแทนบทความที่ ได้รับการอ้างอิง (citation) | ค่าดัชนีผลกระทบ (Impact factor) | ค่าตอบแทน (บาท) | | แหล่งงบประมาณ | |
| | | ชาติ | นานาชาติ | ชาติ | นานาชาติ |
| | ต่ำกว่า 0.100 | ไม่เกิน 500 | ไม่เกิน 2,000 | คณะ | คณะ |
| | 0.100 - 1.000 | ไม่เกิน 1,000 | ไม่เกิน 3,000 | คณะ | คณะ |
| | 1.001 - 2.000 | ไม่เกิน 1,500 | ไม่เกิน 4,000 | คณะ | มหาวิทยาลัย |
| มากกว่า 2.001 | ไม่เกิน 2,000 | ไม่เกิน 5,000 | คณะ | มหาวิทยาลัย | |
| 4. ค่าตอบแทนการตีพิมพ์ รายงานวิจัยแบบหนังสือ (book chapter) | ประเภท | | ค่าตอบแทน (บาท) | แหล่งงบประมาณ | |
| | ค่าตอบแทนการตีพิมพ์ในหนังสือชุด (Book series) หรือแบบบทของหนังสือ (Book chapter) | | 10,000 | มหาวิทยาลัย | |

**2) ประกาศอัตราการจ่ายเงินสนับสนุนการเผยแพร่ผลงานวิจัยในระดับชาติและนานาชาติ
สนับสนุนการเผยแพร่ผลงานวิจัย จำนวน 2 ประเภท ดังนี้**

| | | | | |
|--|---|--------------------------------------|---------------|-------------|
| 1. การนำเสนอ ผลงานวิจัยในที่ ประชุมวิชาการ | ประเภท | งบประมาณ ตามจ่ายจริง โดย (บาท) | แหล่งงบประมาณ | |
| | | | คณะ | มหาวิทยาลัย |
| | กลุ่มประเทศอาเซียน (ไม่รวมประเทศไทย) | ไม่เกิน 20,000 | 100% | - |
| | กลุ่มประเทศทวีปเอเชีย | ไม่เกิน 30,000 | 80% | 20% |
| | กลุ่มประเทศทวีปออสเตรเลีย/นิวซีแลนด์ | ไม่เกิน 40,000 | 50% | 50% |
| กลุ่มประเทศทวีปยุโรป/อเมริกา/แอฟริกา | ไม่เกิน 50,000 | 20% | 80% | |
| 2. การเข้าร่วมจัด แสดงผลงานวิจัย งานสร้างสรรค์ การ ประกวด สิ่งประดิษฐ์ นวัตกรรมและงาน สร้างสรรค์ | ประเภท | งบประมาณ ตามจ่ายจริง โดย (บาท) | แหล่งงบประมาณ | |
| | | | คณะ | มหาวิทยาลัย |
| | กลุ่มประเทศอาเซียน (ไม่รวมประเทศ) | ไม่เกิน 20,000 | 100% | - |
| | กลุ่มประเทศทวีปเอเชีย | ไม่เกิน 30,000 | 80% | 20% |
| | กลุ่มประเทศทวีปออสเตรเลีย/นิวซีแลนด์ | ไม่เกิน 40,000 | 50% | 50% |
| กลุ่มประเทศทวีปยุโรป/อเมริกา/แอฟริกา | ไม่เกิน 50,000 | 20% | 80% | |

หมายเหตุ : *มหาวิทยาลัย คือ กองทุนวิจัยมหาวิทยาลัยทักษิณ

มติ 1. อนุมัติหลักการสนับสนุนค่าตอบแทนตีพิมพ์เผยแพร่ผลงานวิจัยในระดับชาติและนานาชาติ ตามเสนอ

2. อนุมัติอัตราการจ่ายเงินสนับสนุนการเผยแพร่ผลงานวิจัยในระดับชาติและนานาชาติ ดังนี้ ทั้งนี้กรณีที่มีมหาวิทยาลัยไม่สามารถสนับสนุนการเผยแพร่ผลงานวิจัยในระดับชาติและนานาชาติได้ตามหลักการ ให้เบิกจ่ายจากคณะ/ส่วนงานต้นสังกัด และไม่เกินจากวงเงินที่กำหนด

Signature

| 2) ประกาศอัตราการจ่ายเงินสนับสนุนการเผยแพร่ผลงานวิจัยในระดับชาติและนานาชาติ สนับสนุนการเผยแพร่ผลงานวิจัย จำนวน 2 ประเภท ดังนี้ | | | |
|---|--------------------------------------|-------------------------------|-----------------------------|
| 1. การนำเสนอผลงานวิจัยในที่ประชุมวิชาการ | ประเภท | งบประมาณตามจ่ายจริง โดย (บาท) | แหล่งงบประมาณจากมหาวิทยาลัย |
| | กลุ่มประเทศอาเซียน (ไม่รวมประเทศไทย) | ไม่เกิน 20,000 | - |
| | กลุ่มประเทศทวีปเอเชีย | ไม่เกิน 30,000 | ไม่เกิน 6,000 บาท |
| | กลุ่มประเทศทวีปออสเตรเลีย/นิวซีแลนด์ | ไม่เกิน 40,000 | ไม่เกิน 20,000 บาท |
| | กลุ่มประเทศทวีปยุโรป/อเมริกา/แอฟริกา | ไม่เกิน 50,000 | ไม่เกิน 40,000 บาท |
| 2. การเข้าร่วมจัดแสดงผลงานวิจัย งานสร้างสรรค์ การประกวดสิ่งประดิษฐ์นวัตกรรม และงานสร้างสรรค์ | ประเภท | งบประมาณตามจ่ายจริง โดย (บาท) | แหล่งงบประมาณจากมหาวิทยาลัย |
| | กลุ่มประเทศอาเซียน (ไม่รวมประเทศ) | ไม่เกิน 20,000 | - |
| | กลุ่มประเทศทวีปเอเชีย | ไม่เกิน 30,000 | ไม่เกิน 6,000 บาท |
| | กลุ่มประเทศทวีปออสเตรเลีย/นิวซีแลนด์ | ไม่เกิน 40,000 | ไม่เกิน 20,000 บาท |
| | กลุ่มประเทศทวีปยุโรป/อเมริกา/แอฟริกา | ไม่เกิน 50,000 | ไม่เกิน 40,000 บาท |

4.8 เรื่อง พิจารณานุมัติกำหนดอัตราการสนับสนุนการเผยแพร่ผลงานวิชาการใน (ร่าง) ประกาศคณะเทคโนโลยีและการพัฒนาชุมชน มหาวิทยาลัยทักษิณ เรื่อง หลักเกณฑ์การสนับสนุนการเผยแพร่ผลงานวิชาการสำหรับนิติตระดับปริญญาตรี (คณะเทคโนโลยีและการพัฒนาชุมชน)

เนื่องด้วยคณะเทคโนโลยีและการพัฒนาชุมชน มีนโยบายส่งเสริมและสนับสนุนให้นิสิตระดับปริญญาตรี ผลิตผลงานวิชาการ พร้อมนำเสนอในที่ประชุมวิชาการต่างๆ จึงได้กำหนดหลักเกณฑ์การสนับสนุนการเผยแพร่ผลงานวิชาการ ดัง (ร่าง) ประกาศคณะเทคโนโลยีและการพัฒนาชุมชน มหาวิทยาลัยทักษิณ เรื่อง หลักเกณฑ์การสนับสนุนการเผยแพร่ผลงานวิชาการสำหรับนิติตระดับปริญญาตรี เพื่อให้หลักเกณฑ์การจ่ายเงินถูกต้องตามระเบียบของมหาวิทยาลัย

(รายละเอียดตามเอกสารประกอบการประชุม หมายเลข 4.8)

รองอธิการบดีฝ่ายวางแผน การคลังและกิจการสภามหาวิทยาลัย เสนอที่ประชุมเพื่อพิจารณากำหนดอัตราการสนับสนุนการเผยแพร่ผลงานวิชาการตาม (ร่าง) ประกาศคณะเทคโนโลยีและการพัฒนาชุมชน มหาวิทยาลัยทักษิณ เรื่อง หลักเกณฑ์การสนับสนุนการเผยแพร่ผลงานวิชาการสำหรับนิติตระดับปริญญาตรี เพื่อให้หลักเกณฑ์การจ่ายเงินถูกต้องตามระเบียบของมหาวิทยาลัย ดังนี้

ข้อ 5 เกณฑ์การสนับสนุนงบประมาณ

5.1 กรณีนำเสนอแบบบรรยาย (Oral Presentation) หรือแบบโปสเตอร์ (Poster Presentation)

SPV

การจ่ายเงินสนับสนุนเพื่อเผยแพร่ผลงานวิชาการระดับชาติและนานาชาติ คณะเทคโนโลยี และการพัฒนาชุมชน จะสนับสนุนค่าใช้จ่ายตามจริง แต่ไม่เกิน 2,000 บาทต่อคน/ครั้ง/ปีการศึกษา โดยสนับสนุนค่าใช้จ่ายตามเกณฑ์ ดังนี้

- 5.1.1 ค่าลงทะเบียน
- 5.1.2 ค่าจัดทำโปสเตอร์
- 5.1.3 ค่าเดินทางไปและกลับ
- 5.1.4 ค่าที่พักตามที่จ่ายจริง

ข้อสังเกตและข้อเสนอแนะ

ใน (ร่าง) ประกาศคณะเทคโนโลยีและการพัฒนาชุมชน มหาวิทยาลัยทักษิณ เรื่อง หลักเกณฑ์ การสนับสนุนการเผยแพร่ผลงานวิชาการสำหรับนิสิตระดับปริญญาตรี ให้ตัดคำว่า “ทุน” ออก

มติ อนุมัติเกณฑ์การสนับสนุนงบประมาณ กรณีนำเสนอแบบบรรยาย (Oral Presentation) หรือแบบโปสเตอร์ (Poster Presentation) ตามเสนอ และมอบฝ่ายนิติการพิจารณา (ร่าง) ประกาศ คณะเทคโนโลยีและการพัฒนาชุมชน มหาวิทยาลัยทักษิณ เรื่อง หลักเกณฑ์การสนับสนุนการเผยแพร่ผลงาน วิชาการสำหรับนิสิตระดับปริญญาตรี

4.9 เรื่อง พิจารณาอนุมัติการจ่ายเงินอุดหนุนให้แก่โรงเรียนป่าพะยอมพิทยาคมเพื่อพัฒนา โครงการ วมว.-ม.ทักษิณ (โครงการ วมว.-ม.ทักษิณ คณะวิทยาศาสตร์)

ตามที่มหาวิทยาลัยทักษิณมีการดำเนินโครงการสนับสนุนห้องเรียนวิทยาศาสตร์ในโรงเรียน ป่า พะยอมพิทยาคม โดยการกำกับดูแลของมหาวิทยาลัยทักษิณ (โครงการ วมว.-ม.ทักษิณ) ซึ่งได้รับการสนับสนุน งบประมาณจากกระทรวงการอุดมศึกษา วิทยาศาสตร์ วิจัยและนวัตกรรม นั้น ดังนั้นเพื่อเป็นการพัฒนาโรงเรียน ป่าพะยอมพิทยาคมในส่วนที่เกี่ยวข้องกับโครงการ วมว. - ม.ทักษิณ ทั้งในด้านของสื่อการสอนนักเรียนโครงการ วมว. - ม.ทักษิณ ณ โรงเรียนป่าพะยอมพิทยาคม การพัฒนาครูและบุคลากรของโรงเรียนป่าพะยอมพิทยาคม การพัฒนานักเรียนยกระดับผลสัมฤทธิ์ของนักเรียนโครงการ วมว. - ม.ทักษิณ และการพัฒนาการจัดการเรียน การสอนในรูปแบบของ GLOBE

ดังนั้น โครงการ วมว. - ม.ทักษิณ จึงเสนอคณะกรรมการการเงินและทรัพย์สินพิจารณา การจ่ายเงินอุดหนุนให้แก่โรงเรียนป่าพะยอมพิทยาคมเพื่อพัฒนาโครงการ วมว. - ม.ทักษิณ งบประมาณ การจ่ายเงินอุดหนุนในแต่ละโครงการ ดังนี้

| ลำดับที่ | รายการ | งบประมาณ (บาท) | ความสอดคล้องกับกรอบการเบิกจ่าย งบประมาณจาก อว. | เอกสารประกอบ การพิจารณา |
|----------|--|----------------|--|-------------------------|
| 1 | โครงการจัดหาสื่อการเรียนการสอน | 149,000 | 2.3 พัฒนาโครงสร้างพื้นฐานเกี่ยวกับห้องเรียน | เอกสารแนบ 1 |
| 2 | โครงการพัฒนาครูและบุคลากร โรงเรียนป่าพะยอมพิทยาคม | 100,000 | 1.5 การจัดทำหลักสูตรและแผนการเรียน การสอนเป็นรายภาคการศึกษา | เอกสารแนบ 2 |
| 3 | โครงการยกระดับผลสัมฤทธิ์ ทางการเรียนของนักเรียนโครงการ วมว. - ม.ทักษิณ | 200,000 | 3.1 ค่าใช้จ่ายในการจัดทำโครงการพัฒนา ศักยภาพผู้เรียนและปรับพื้นฐาน | เอกสารแนบ 3 |
| 4 | การพัฒนาการจัดการเรียนการสอน ในรูปแบบของ GLOBE (ปฏิบัติการ | 58,100 | 3.1 ค่าใช้จ่ายในการจัดทำโครงการพัฒนา ศักยภาพผู้เรียนและปรับพื้นฐาน | เอกสารแนบ 4 |

๕๐

| ลำดับที่ | รายการ | งบประมาณ (บาท) | ความสอดคล้องกับกรอบการเบิกจ่าย งบประมาณจาก อว. | เอกสารประกอบ การพิจารณา |
|-------------|---|-------------------|---|----------------------------|
| | ตรวจวัดสิ่งแวดล้อมตามหลักวิธีการ ดำเนินการของ GLOBE) | | | |
| รวมงบประมาณ | | 507,100 | | |

(รายละเอียดตามเอกสารประกอบการประชุม หมายเลข 4.9)

รองอธิการบดีฝ่ายวางแผน การคลังและกิจการสภามหาวิทยาลัย เสนอที่ประชุมเพื่อพิจารณา
การจ่ายเงินอุดหนุนให้แก่โรงเรียนป่าพะยอมพิทยาคมเพื่อพัฒนาโครงการ วมว. - ม.ทักษิณ จำนวน 507,100
บาท (ห้าแสนเจ็ดพันหนึ่งร้อยบาทถ้วน)

ข้อสังเกตและข้อเสนอแนะ

การพัฒนาการจัดการเรียนการสอนในรูปแบบของ GLOBE (ปฏิบัติการตรวจวัดสิ่งแวดล้อม
ตามหลักวิธีการดำเนินการของ GLOBE) เปลี่ยนแปลงเป็น การสนับสนุนเพื่อสร้างทักษะวิจัยของนักเรียน
เนื่องจากแหล่งที่มาของงบประมาณของ GLOBE ไม่ได้มาจากกระทรวงการอุดมศึกษา วิทยาศาสตร์ วิจัย และ
นวัตกรรม

มติ อนุมัติงบประมาณการจ่ายเงินอุดหนุนให้แก่โรงเรียนป่าพะยอมพิทยาคมเพื่อพัฒนา
โครงการ วมว. - ม.ทักษิณ ดังนี้

| ลำดับที่ | รายการ | งบประมาณ (บาท) | ความสอดคล้องกับกรอบการเบิกจ่าย งบประมาณจาก อว. |
|-------------|--|-------------------|---|
| 1 | โครงการจัดหาสื่อการเรียนการสอน | 149,000 | 2.3 พัฒนาโครงสร้างพื้นฐานเกี่ยวกับห้องเรียน |
| 2 | โครงการพัฒนาครูและบุคลากร โรงเรียนป่าพะยอมพิทยาคม | 100,000 | 1.5 การจัดทำหลักสูตรและแผนการเรียนการ สอนเป็นรายภาคการศึกษา |
| 3 | โครงการยกระดับผลสัมฤทธิ์ ทางการเรียนของนักเรียนโครงการ วมว. - ม.ทักษิณ | 200,000 | 3.1 ค่าใช้จ่ายในการจัดทำโครงการพัฒนา ศักยภาพผู้เรียนและปรับพื้นฐาน |
| 4 | โครงการฝึกอบรมเพื่อพัฒนาทักษะ วิจัยและเตรียมความพร้อมการทำ โครงงานวิทยาศาสตร์ของนักเรียน โครงการ วมว. - ม.ทักษิณ และ นักเรียนโรงเรียนป่าพะยอมพิทยาคม | 58,100 | 3.1 ค่าใช้จ่ายในการจัดทำโครงการพัฒนา ศักยภาพผู้เรียนและปรับพื้นฐาน |
| รวมงบประมาณ | | 507,100 | |

Signature

4.10 เรื่อง พิจารณานุมัติจัดเก็บค่าธรรมเนียมห้องพักรับรอง ณ สำนักส่งเสริมการบริการวิชาการและภูมิปัญญาชุมชน เฉพาะโครงการพัฒนาผลิตภัณฑ์สมุนไพรดูแลสุขภาพเชิงพาณิชย์จากฐานทรัพยากรชีวภาพในจังหวัดพัทลุง งบประมาณ พ.ศ.2563 สำหรับกิจกรรมย่อยที่ 1, 6 และ 7 (สำนักส่งเสริมการบริการวิชาการและภูมิปัญญาชุมชน)

สำนักงานพัฒนาชุมชนจังหวัดพัทลุง มีความประสงค์ใช้อาคารสถานที่ของสำนักส่งเสริมการบริการวิชาการและภูมิปัญญาชุมชน ในการจัดโครงการพัฒนาผลิตภัณฑ์สมุนไพรดูแลสุขภาพเชิงพาณิชย์จากฐานทรัพยากรชีวภาพในจังหวัดพัทลุง งบประมาณ พ.ศ. 2563 สำหรับดำเนินการกิจกรรมย่อย ดังนี้

กิจกรรมย่อยที่ 1 การประชุมเชิงปฏิบัติการ การพัฒนาผลิตภัณฑ์สมุนไพรดูแลสุขภาพในจังหวัดพัทลุง มีกำหนดจัดวันที่ 31 สิงหาคม ถึง 1 กันยายน 2563 ผู้เข้าร่วมจำนวน 30 คน

กิจกรรมย่อยที่ 6 การอบรมถ่ายทอดองค์ความรู้ในการผลิตผลิตภัณฑ์สมุนไพรดูแลสุขภาพไปขยายผลต่อยอด สร้างมูลค่าเพิ่มในเชิงพาณิชย์ให้กับผู้ประกอบการ มีกำหนดจัดวันที่ 22 - 23 กันยายน 2563 ผู้เข้าร่วมจำนวน 30 คน

กิจกรรมย่อยที่ 7 การประชุมเชิงปฏิบัติการการเผยแพร่ประชาสัมพันธ์ผลิตภัณฑ์ผ่านสื่อช่องทางต่างๆ มีกำหนดจัดในเดือนตุลาคม 2563 ผู้เข้าร่วมจำนวน 100 คน

โดยสำนักงานพัฒนาชุมชน ได้กำหนดรายละเอียดงบประมาณค่าที่พักของผู้เข้าร่วมโครงการ ทั้ง 3 กิจกรรมย่อย รายละเอียด 500 บาท ต่อคนต่อคืน

(รายละเอียดตามเอกสารประกอบการประชุม หมายเลข 4.10)

รองอธิการบดีฝ่ายวิจัยและบริการวิชาการ เสนอที่ประชุมเพื่อพิจารณา ดังนี้

1) ขออนุมัติจัดเก็บค่าธรรมเนียมห้องพักรับรอง ณ สำนักส่งเสริมการบริการวิชาการและภูมิปัญญาชุมชน เฉพาะโครงการพัฒนาผลิตภัณฑ์สมุนไพรดูแลสุขภาพเชิงพาณิชย์จากฐานทรัพยากรชีวภาพในจังหวัดพัทลุง งบประมาณ พ.ศ.2563 สำหรับกิจกรรมย่อยที่ 1, 6 และ 7 โดยคิดค่าธรรมเนียมรายละเอียด 500 บาท ต่อคนต่อคืน ตามงบประมาณที่ได้กำหนดไว้ในโครงการ ซึ่งงบประมาณค่าห้องพักรับรองดังกล่าวสำนักงานพัฒนาชุมชนจังหวัดพัทลุง ได้กำหนดรวมค่าอาหารเช้าและค่าซักรีดเครื่องนอนไว้ด้วยแล้ว รายละเอียดดังตาราง

| ลำดับ | รายการ | ราคา |
|-------|---------------------|------------------|
| 1 | ค่าห้องพัก | 350 บาท/ คน/ คืน |
| 2 | ค่าอาหารเช้า | 75 บาท/ คน/ มื้อ |
| 3 | ค่าซักรีดเครื่องนอน | 75 บาท/ ชุด |
| | รวม | 500 บาท/ คน/ คืน |

2) ขออนุมัติมอบอำนาจให้ผู้อำนวยการสำนักส่งเสริมการบริการวิชาการและภูมิปัญญาชุมชน มีอำนาจในการเพิ่มค่าธรรมเนียมการใช้อาคารสถานที่ของสำนักส่งเสริมการบริการวิชาการและภูมิปัญญาชุมชน ตามความเหมาะสม หรือตามงบประมาณที่หน่วยงานร่วมจัดได้กำหนดไว้ในโครงการ เพื่อเสนอมหาวิทยาลัยดำเนินการเพิ่มอำนาจต่อไป

มติ 1. อนุมัติการจัดเก็บค่าธรรมเนียมห้องพักรับรอง ณ สำนักส่งเสริมการบริการวิชาการและภูมิปัญญาชุมชน เฉพาะโครงการพัฒนาผลิตภัณฑ์สมุนไพรดูแลสุขภาพเชิงพาณิชย์จากฐานทรัพยากรชีวภาพในจังหวัดพัทลุง งบประมาณ พ.ศ.2563 สำหรับกิจกรรมย่อยที่ 1, 6 และ 7 ตามเสนอ

ส.ค.

2. เห็นชอบในหลักการมอบอำนาจให้ผู้อำนวยการสำนักส่งเสริมการบริการวิชาการและ
ภูมิปัญญาชุมชน สามารถเก็บอัตราค่าธรรมเนียมการใช้อาคารสถานที่ของสำนักส่งเสริมการบริการวิชาการและ
ภูมิปัญญาชุมชน เกินกว่าอัตราที่กำหนดได้ตามความเหมาะสม ตามงบประมาณของแหล่งงบประมาณ และ
มอบฝ่ายบริหารกลางและทรัพยากรบุคคล จัดทำคำสั่งมอบอำนาจต่อไป

4.11 เรื่อง พิจารณาหลักเกณฑ์การสนับสนุนงบประมาณในการพัฒนาและปรับปรุง
หลักสูตร ตามประกาศมหาวิทยาลัยทักษิณ เรื่อง ข้อกำหนดการพัฒนาและปรับปรุงหลักสูตร พ.ศ. 2563
(ฝ่ายวิชาการ)

ตามที่ประชุมคณะกรรมการนโยบายและการพัฒนามหาวิทยาลัย ครั้งที่ 3/2563 เมื่อวันที่ 15 พฤษภาคม 2563 ได้พิจารณาวาระเรื่อง (ร่าง) ประกาศมหาวิทยาลัยทักษิณ เรื่อง แนวปฏิบัติในการพัฒนาและปรับปรุงหลักสูตร พ.ศ. 2563 โดยที่ประชุมมีมติเห็นชอบ และมีข้อเสนอแนะในการปรับปรุง ทั้งนี้เพื่อให้การดำเนินงานพัฒนาและปรับปรุงหลักสูตร ตามประกาศมหาวิทยาลัยทักษิณ เรื่อง ข้อกำหนดการพัฒนาและปรับปรุงหลักสูตร พ.ศ. 2563 เป็นไปอย่างมีประสิทธิภาพ ฝ่ายวิชาการขอเสนอที่ประชุมเพื่อพิจารณา กำหนดการสนับสนุนงบประมาณในการพัฒนาหรือปรับปรุงหลักสูตรในประเด็นต่างๆ ดังนี้

| ประเด็น | เกณฑ์การสนับสนุนงบประมาณ |
|--|--|
| ข้อ 5 การพัฒนาหรือปรับปรุงหลักสูตรต้องจัดโครงสร้างหลักสูตรแบบชุดวิชา (Modular Based Curriculum) โดยแต่ละชุดวิชา (Module) ต้องมีความสอดคล้องกับการสร้างทักษะหรือสมรรถนะที่กำหนดตามข้อ 4 การสนับสนุนงบประมาณในการพัฒนาหรือปรับปรุงหลักสูตรแบบชุดวิชาให้ใช้หลักเกณฑ์ที่มหาวิทยาลัยกำหนด | มหาวิทยาลัยจะสนับสนุนงบประมาณในการพัฒนาหรือปรับปรุงหลักสูตรแบบชุดวิชา จำนวนไม่เกิน 40,000 บาท |
| ข้อ 6 หลักสูตรที่ประสงค์จะพัฒนาหรือปรับปรุงหลักสูตรแบบ Cooperative Work Integrated Education (CWIE) ที่มีการจัดการเรียนการสอนในลักษณะ Work Integrated Learning (WIL) ไม่น้อยกว่า 12 หน่วยกิต หรือไม่น้อยกว่า 1 ชุดวิชา การสนับสนุนงบประมาณในการพัฒนาหรือปรับปรุงหลักสูตรแบบ CWIE และการสนับสนุนงบประมาณดำเนินการในปีแรกที่เปิดรับนิสิตให้ใช้หลักเกณฑ์ที่มหาวิทยาลัยกำหนด | มหาวิทยาลัยจะสนับสนุนงบประมาณในการพัฒนาหรือปรับปรุงหลักสูตรแบบ CWIE จำนวนไม่เกิน 40,000 บาท และสนับสนุนงบประมาณดำเนินการในปีแรกที่เปิดรับนิสิต จำนวนไม่เกิน 50,000 บาท |

(รายละเอียดตามเอกสารประกอบการประชุม หมายเลข 4.11)



รองอธิการบดีฝ่ายวิชาการและวิเทศสัมพันธ์ เสนอที่ประชุมเพื่อพิจารณาการสนับสนุนงบประมาณในการพัฒนาหรือปรับปรุงหลักสูตร ตามประกาศมหาวิทยาลัยทักษิณ เรื่อง ข้อกำหนดการพัฒนาและปรับปรุงหลักสูตร พ.ศ. 2563 ดังนี้

| ประเด็น | เกณฑ์การสนับสนุนงบประมาณ |
|--|--|
| ข้อ 5 การพัฒนาหรือปรับปรุงหลักสูตรต้องจัดโครงสร้างหลักสูตรแบบชุดวิชา (Modular Based Curriculum) โดยแต่ละชุดวิชา (Module) ต้องมีความสอดคล้องกับการสร้างทักษะหรือสมรรถนะที่กำหนดตามข้อ 4 การสนับสนุนงบประมาณในการพัฒนาหรือปรับปรุงหลักสูตรแบบชุดวิชาให้ใช้หลักเกณฑ์ที่มหาวิทยาลัยกำหนด | มหาวิทยาลัยจะสนับสนุนงบประมาณในการพัฒนาหรือปรับปรุงหลักสูตรแบบชุดวิชา จำนวนไม่เกิน 40,000 บาท |
| ข้อ 6 หลักสูตรที่ประสงค์จะพัฒนาหรือปรับปรุงหลักสูตรแบบ Cooperative Work Integrated Education (CWIE) ที่มีการจัดการเรียนการสอนในลักษณะ Work Integrated Learning (WIL) ไม่น้อยกว่า 12 หน่วยกิต หรือไม่น้อยกว่า 1 ชุดวิชา การสนับสนุนงบประมาณในการพัฒนาหรือปรับปรุงหลักสูตรแบบ CWIE และการสนับสนุนงบประมาณดำเนินการในปีแรกที่เปิดรับนิสิต จำนวนไม่เกิน 50,000 บาท | มหาวิทยาลัยจะสนับสนุนงบประมาณในการพัฒนาหรือปรับปรุงหลักสูตรแบบ CWIE จำนวนไม่เกิน 40,000 บาท และสนับสนุนงบประมาณดำเนินการในปีแรกที่เปิดรับนิสิต จำนวนไม่เกิน 50,000 บาท |

มติ เห็นชอบเกณฑ์การสนับสนุนงบประมาณในการพัฒนาหรือปรับปรุงหลักสูตรตามประกาศมหาวิทยาลัยทักษิณ เรื่อง ข้อกำหนดการพัฒนาและปรับปรุงหลักสูตร พ.ศ. 2563 ตามเสนอ

4.12 เรื่อง พิจารณาเห็นชอบ (ร่าง) งบประมาณรายจ่าย ประจำปีงบประมาณ พ.ศ. 2564 (ฝ่ายแผนงาน)

ตามที่คณะกรรมการการเงินและทรัพย์สิน ได้พิจารณาเห็นชอบกรอบแนวคิด (Concept paper) การจัดทำงบประมาณ ประจำปีงบประมาณ พ.ศ. 2564 มหาวิทยาลัยทักษิณ เรียบร้อยแล้ว เมื่อการประชุม สมัยสามัญ ครั้งที่ 5/2563 วันที่ 26 พฤษภาคม 2563 นั้น

ในการนี้ เพื่อให้สอดคล้องกับกรอบแนวคิดฯ ดังกล่าว ฝ่ายแผนงานร่วมกับหน่วยงานต่างๆ ได้จัดทำรายละเอียดงบประมาณรายจ่าย ประจำปีงบประมาณ พ.ศ. 2564 เสนอที่ประชุมคณะกรรมการการเงินและทรัพย์สินเพื่อพิจารณา

(รายละเอียดตั้งเอกสารประกอบการประชุม หมายเลข 4.12)

๕๐

รองอธิการบดีฝ่ายวางแผน การคลังและกิจการสภามหาวิทยาลัย เสนอที่ประชุมเพื่อพิจารณา เห็นชอบ (ร่าง) งบประมาณรายจ่าย ประจำปีงบประมาณ พ.ศ. 2564

ข้อสังเกตและข้อเสนอแนะ

การจัดสรรงบประมาณรายจ่าย ประจำปีงบประมาณ พ.ศ. 2564 กำหนดให้จัดสรร งบประมาณสอดคล้องกับแผนปฏิบัติการประจำปีของมหาวิทยาลัยทักษิณ

มติ เห็นชอบ (ร่าง) งบประมาณรายจ่าย ประจำปีงบประมาณ พ.ศ. 2564 ตามเสนอ และ มอบฝ่ายเลขานุการคณะกรรมการการเงินและทรัพย์สิน เสนอสภามหาวิทยาลัยเพื่อพิจารณานุมัติงบประมาณ รายจ่าย ประจำปีงบประมาณ พ.ศ. 2564

ระเบียบวาระที่ 5 เรื่องอื่นๆ

- ไม่มี -

เลิกประชุม เวลา 16.15 น.

(นางจันทิมา คงคาลัย)

หัวหน้าฝ่ายการคลังและทรัพย์สิน

ผู้ช่วยเลขานุการ

ผู้จัดรายงานการประชุม

(ผู้ช่วยศาสตราจารย์ ดร.วสันต์ กาญจนมุกดา)

รองอธิการบดีฝ่ายวางแผน การคลัง และกิจการสภามหาวิทยาลัย

กรรมการและเลขานุการ

ผู้ตรวจรายงานการประชุม